

主な記事

- 2めん 自治会の紹介
- 3めん 体育祭、文化祭ほか行事、思い出写真集
- 4めん 平成 2 年度行事回顧 春の講座のご案内

# 東丘 公民分館 だより

発行  
 東丘公民分館  
 吉田 昭  
 編集・広報担当  
 澤木 昌子 清水 千緋  
 新居 芙美枝

## 女性の時代といわれるけれど

### 豊中市女性問題審議会

会長 今井 澄 真子



女性問題というと、一概に「男女同権」といわれがちですが真の男女平等に基づく“男女協同社会”を考えると、新しい社会観の構築が必要になります。

今日、日本女性の地位は「国連婦人の10年」の世界的な動きに呼応して、法や制度の上でかなり向上してきました。また家庭・地域・職場などで徐々にその地位は高まり女性が重要な役割を得る方向に向かっています。

しかし、性による役割分担意識によって長い間培われてきました女子差別の状況は、一朝一夕で除去されるものではありません。それに基づくさまざまな因習や社会慣習が依然として社会を支配していることも事実です。

男性だけでなく女性自身の中にも差別の意識が乏しくて無意識のうちに男女の平等を阻害している現実があることも否めません。真の男女平等に基づく“男女協同社会”の底に流れるものは男女それぞれのあり方「人間らしく生きるため」の新しいモノサシを用意することです。既存の男性社会のモノサシに合わせて、女性の生き方や立場を規定するのではなく男性社会といわれる現状そのものの変容をはかる必要があります。

女性問題は、男性の生き方によっても変革を示唆されるものであり、男性の自覚もまた必要だとおもわれます。

人生の夢であった“長寿社会”を迎えようとしている今

日ですが、高齢化問題は即ち女性問題といっても過言ではありません。なぜなら日本の福祉は女性の犠牲の上に成り立っています。寝たきり老人の看護、ケア等は北欧に比べれば決して高レベルの福祉とはいえません。

国も10年先を目標にした福祉問題の行動計画を出していますが21世紀を展望した高齢者問題は、民間活力の導入が強く望まれるところです。

「自立していきいきとした老年期を送り、安心して死ぬる社会」を理想にしても、元気な間はよいけれども、体が弱り、人の手が必要となったとき、家族だけで支えられないのは明らかなのに、介護の専門家の数は圧倒的に不足しています。一人ひとり、男性も女性も、自分たちの問題として考え地域社会の力で支えるという意識を育てることが、超高齢化社会を乗り切る重要なポイントであると考えます。

最後になりましたが、「女性の時代とはいえ、今多くの女性たちの仕事の内容は、職場や家庭での待遇はどうであるのか」という現実の姿を知ることが一番大切なのではないでしょうか。

女性問題は“どう生きるか”を考えた上で、今の私たちの生き方はこれでいいのかと問い直すことの大切さ確かめることです。そしてそれぞれの生き方の中で男女が互いに理解しあいながら、男性とか女性に関わらず、その根底にお互いの個性と個人の尊重が必要なのだということを認識しあうことから始めたいと切に思います。

- ＝ 社会教育目標 ＝
- ・ 人権を尊重し明るい町をつくりましょう
  - ・ 教養を高め豊かな心をつくりましょう
  - ・ 力を合わせ清潔で美しい町をつくりましょう

## 施設紹介 豊中市立千里体育館前景

＊概要＊第1競技場◎第2競技場◎第3競技場◎トレーニング室兼体力診断室／体力診断システム。＊トレーニング使用者カードは、第2・4水曜日の10時・14時・19時実施の同講習会受講者に交付。武道館ひびき、庄内体育館で受講済みの人は使用者カード

を持参。各種目、講習会とも休日・休館日は行いません。また毎週木曜日（休日・休館日除く）と第3日曜日にコンピューターを使った体力診断と運動のアドバイスをしております。◎詳しくは千里体育館へ。＊電話(06)871-2233

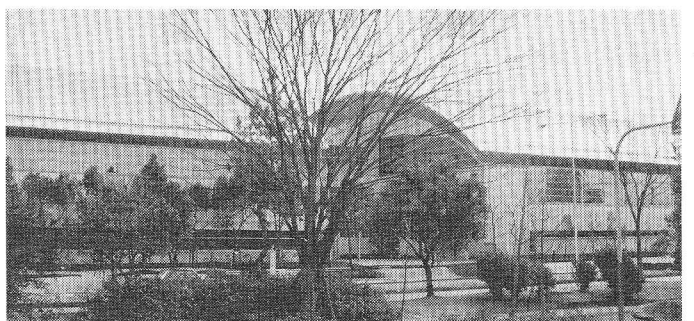
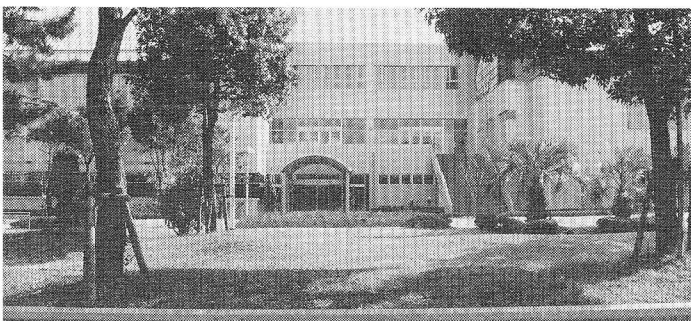

# 私たちの住んでいる街に関心を持ってみませんか？

## こんにちは 公民分館デース

◎東町には、11地区があります。それぞれの自治会活動で活発な活動がなされています。チョットお隣りさん地区に、東町全体に興味を持っていただければと、訪問リレーを続けています。

### 第8回 リレー訪問

#### 住区とともに生きる

新千里東町商店会会長 **歳脇儀一**さん



#### 「東町近隣センター その沿革と歩み」

私たちの東町近隣センターは、昭和41年5月にオープンしました。住区の人々の一斉入居が、確か5月25日に始まったと思いますので、文字通り、地域の誕生とともにその歩みを開始したことになります。

時代の変遷の中で、構成業種も若干の移り変わりがありますが、現在、スーパーマーケットをはじめ、薬局、電気店、お菓子屋、寿司屋、インテリアショップ、酒店、青果店、書店、米穀店、美容室、理容室、不動産、動物病院、ビデオショップ、インナーウェアの店、花屋などの業種が集まり、新千里東町商店会として、住区の皆さんのお役に立つよう努力しています。

オープン直後は、まだ一斉入居の最中ということで、入居者の数も少なく、それなりに苦労したのですが、千里中央という大ショッピングセンターはなく、ある意味では「平和」な環境だったようです。そして次々と増えていく住区の人口と重なりあうように、当近隣センターも活気づいて行きました。

当センターは、当初ニュータウン開発の中でも、モデル地域とされ、各方面から注目されたものですが、昭和45年日本万国博の開催とあわせたような千里中央地区センターのオープンが、当近隣センターにも大きな影響を与えまし

た。徒歩圏内での近隣センターと地区センターの配置、住区内住宅すべてが集合住宅ということからくる住民の移動率の高さ（昭和55～60年の人口減少率は9.5%で、ニュータウンで3番目の高さ）など、計画された街としての欠陥が、表面に出てきたわけです。こうした環境が、私たち商売人の努力とは別に、よく指摘される「近隣センターの衰退化」に拍車をかけてきたのは確かです。

#### 「課題と今後の対応」

私たち商店会としまして、現在、これらの環境の変化に対応すべく、いろいろな検討を重ねています。住区の人々の要望としては①もっと多様な店を！②スポーツも含んだコミュニティ施設を！③「値段が高い、品質が悪い」の解消、などがあるようです。こうした住民サイドのニーズに応えるべく、豊中市・(財)大阪府千里センターとともに全面再開発も含めて勉強中というのが現状。当面、駐車場の拡大や整備、住民の人々のためのコミュニケーション施設づくりといった環境整備に努力していくつもりです。

最後に、昭和61年には創業20周年として住民の人々とともにカラオケ大会その他、盛りだくさんの行事を行いました。今年は25周年ということもあり、感謝を込めた諸行事を計画したいと思います。住区の近隣センターとして皆さんに可愛がって頂きますようお願いするとともに、私たちも地域社会の一員として、よりすばらしい東町づくりのために頑張っていきたいと思っています。

しゅつてんがい  
一年一くみ 三上 圭子

わたしのいえは、東町しょうてんがいの、さかやです。おとうさんやおかあさんは、はいたつをいっしょうけんめいしています。しょうてんがいには、たくさんのおみせがあります。がっこうからかえたらかならずしょうてんがいがあるきます。よくいくおみせはおかしやさん、ビデオやさん、ほんやさんです。いろんなおみせがあるしょうてんがい、わたしはだいすきです。

## あなたも わたしも もしものとき

#### 〔困ったときの相談先〕

- |  |   |
|--|---|
| 千里公民館<br>TEL 833-8090・8100<br>相談日 毎週水曜日<br>午後1:30～4:30 | 豊中警察署<br>TEL 849-1234<br>同千里中央派出所<br>TEL 849-1234 内410<br>豊中青少年補導センター<br>TEL 866-3000<br>豊中第八中学校<br>TEL 872-0552<br>東丘小学校<br>TEL 872-0331<br>アソカ幼稚園<br>TEL 872-0856 |
| 市補導センター<br>TEL 866-0101 (一般)<br>866-0783 (悩みごと)        |   |
| 府補導センター<br>TEL 866-3000<br>☆なるべく相談は早めに！                |   |



# 第22回

# 体

# 育

# 祭

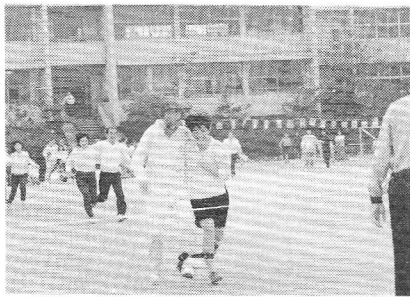

### 準備

今年度の体育祭は雨を一時心配しましたが、熱意が通じ無事終了致しました。祭を楽しく過す為の下準備をされた方々の一方ならぬ御苦労に心から感謝致します。

体育委員長 町田彦一

## 力作を…音楽を…文化にちなんでe.t.c.

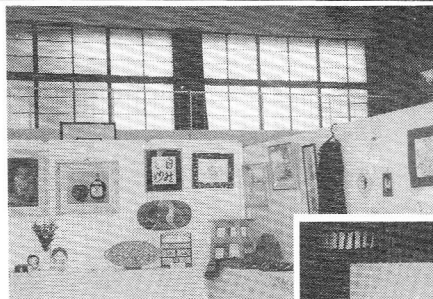

モーツァルトの曲が体育館にやわらかく流れる中、今年も東町の皆様の力作を多数展示することが出来ました。雨天の中ではありませんでしたが、芸術の秋をひととき味わって頂くことが出来、本当に良かったと喜んでいます。

文教副委員長 服部照子

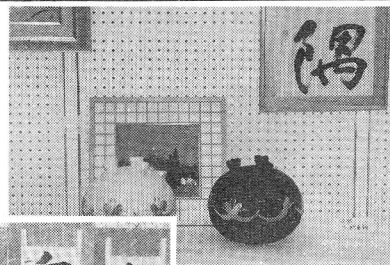

### 文教委員会

## 熱戦一番囲碁将棋大会

平成 2 年度

- |     |            |                 |
|-----|------------|-----------------|
| ■将棋 | 入(子供の部) 1位 | 大井 健司くん         |
| 賞者  | (A) 1位     | 大上 定さん B13-307  |
|     | (B) 1位     | 橋本龍太郎さん C11-107 |
| ■囲碁 | 1位         | 田中 勝美さん B18-205 |

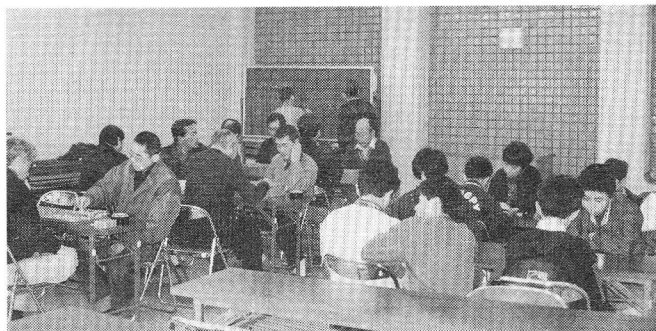

## 俳句同人

小林春水先生

### 東丘公民分館俳句サークル発足にあたって

俳句を通して 新居 芙美枝  
四季を楽しむ 東町 2-5 A10-301



私たちは去年の5月、東町公団に住まれるホトトギス同人小林春水先生をお迎えして分館講座「俳句入門の第一歩」を開催しました。秋には南公園に吟行、その後月1回～2回の句会を桜会館にて開いております。俳句は四季の移行に従い「自然の変化と生活、祭、行事」等を知りつつ、五七五という最も短い詩を作る趣味ではありますが、それ以上に幅広い楽しみがあることを発見し毎回の集まりが待たれるほどでございます。現在は10名ばかりですが、近隣の皆様の御参加を心から歓迎致します。

参加費100円です。

### 公民分館の主催による平成2年度各種行事……

- ◆ 4月24日～5月22日〈5回〉
  - ・春の講座 アクセサリー
- ◆ 5月24日～6月21日〈5回〉
  - ・俳句入門の第一歩
- ◆ 5月20日
  - ・東部ブロックスポーツ大会  
ミニバレー、グランドゴルフ
- ◆ 6月 ・献血
- ◆ 6月28日(土)
  - ・社会見学／奈良、橿原神宮  
あすか村
- ◆ 7月 分館だより36号発行
  - ・人権研修会、国際識字年にちなんで
- ◆ 8月 盆踊り
- ◆ 9月 敬老のつどい
- ◆ 9月25日 秋の講座〈2回〉
  - ・千里楽しんで歴史ハイク
- ◆ 10月 第22回体育祭
- ◆ 11月4日
  - ・文化祭
- ◆ 平成3年1月・囲碁将棋大会
- ◆ 平成3年3月分館だより37号発行

### 平成3年度 春の講座はじまる!! 東丘公民分館

#### 気功法 ・ 健康体操

- 4月19日(金)      ● 5月31日(金)
- 26日(金)      ● 6月7日(金)
- 5月10日(金)    ● 14日(金)
- 17日(金)      ● 21日(金)
- 24日(金)      ● 28日(金)

場所：東丘小学校 多目的ホール

時間：午後7時～9時

受講料：無料

※講座の受付は4月12日午前10時～12時まで 東丘小学校体育館前 ※問い合わせ先：832-1384・832-2372 新居まで

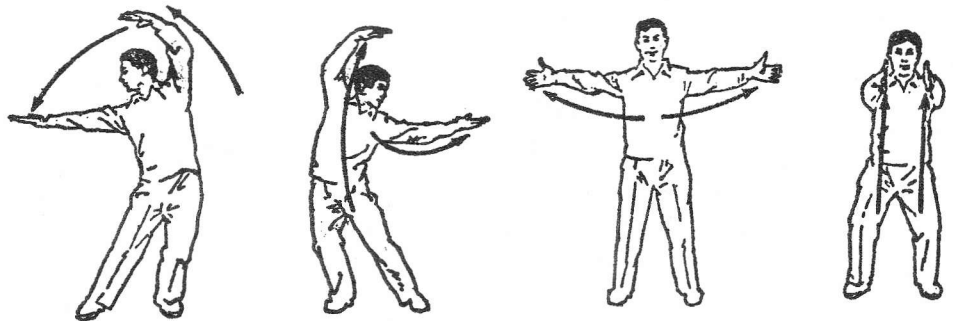

#### 東丘公民分館の組織図

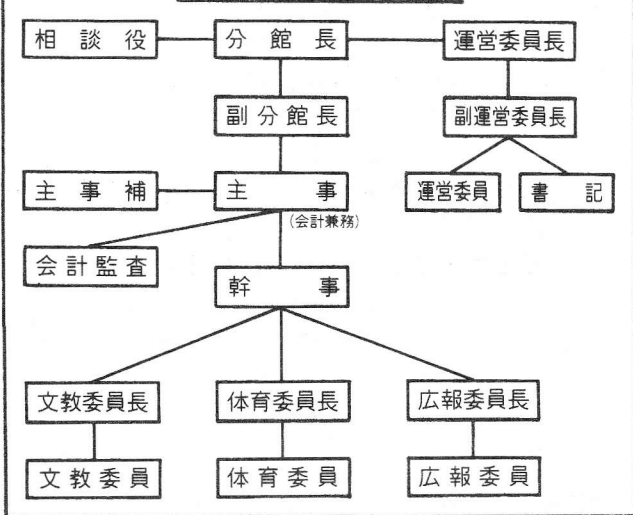

### 制 ◆ 度 ◆ 変 ◆ 更

#### 平成3年度運営方針の一部変更について

分館サークル活動の再確認と承認について制度化されることになり全サークルとも再申請を行うことになりました誠にお手数ですがサークル名、責任者住所、氏名、連絡先、TEL等を記入する申請用紙を発行しますのでよろしくお願ひします。

なお、この制度により承認を受けて頂きまして地域サークル活動を更に活発にお願ひいたします。

#### 編集後記

天心のオリオン凍ててはるかなる (悠)

お水取りが済むまでは、三寒四温とか。如月尽の、心を洗う冷気の中で回想すると、この一年思いがけぬ広報編集に参加のお蔭で、様々の経験をさせて頂き沢山の示唆を授かり、感謝でいっぱいです。協力して生きる為の人の和や

仕事の分担の必要、何を目標に活動すべきか等々。住み難い世の中でも、更に心を開き、話し合い補い合って言葉を磨き知恵をしぼって、幸せの輪を拓げてゆきたいもの。ご提案・お叱りなど、皆様のご投稿をお待ちしております。